



# COMUNE DI SAN GIOVANNI DEL DOSSO

Provincia di Mantova

Codice Ente 10876

ORIGINALE

## VERBALE DI DELIBERAZIONE DEL CONSIGLIO COMUNALE N. 10 DEL 21.04.2022

SEDUTA PUBBLICA ORDINARIA DI PRIMA CONVOCAZIONE

**OGGETTO: DETERMINAZIONE DELLE TARIFFE PER IL CORRISPETTIVO PER I  
RIFIUTI IN LUOGO DELLA TARI - ANNO 2022**

L'anno **DUEMILAVENTIDUE**, addì **VENTUNO** del mese di **APRILE** alle ore **19.00** dalla sala delle adunanze.

Previa l'osservanza di tutte le formalità prescritte dalla vigente legge, vennero oggi convocati a seduta i componenti del Consiglio Comunale.

All'Appello risultano:

	Nome e cognome		Presenti	Assenti
1	ZIBORDI ANGELA	SINDACO	Presente	
2	LODDI MARIO	VICESINDACO	Presente	
3	ESPOSTI ERIKA	CONSIGLIERE	Presente	
4	SAVIOLI ROBERTA	CONSIGLIERE	Presente	
5	VICENZI PAOLA	CONSIGLIERE	Assente	
6	BERTOLASI ARMANDO	CONSIGLIERE	Presente	
7	PINI FRANCESCO	CONSIGLIERE	Presente	
8	ARDIOLI DORALICE	CONSIGLIERE	Presente	
9	CARNEVALI ARIO STEFANO	CONSIGLIERE	Presente	
10	SGARBI GUERRINA	CONSIGLIERE	Presente	
11	SORESINA GIUSEPPE	CONSIGLIERE	Assente	
		<b>TOTALE</b>	<b>9</b>	<b>2</b>

La seduta si svolge in modalità telematica mista.

Consiglieri collegati in videoconferenza: Savioli Roberta

Partecipa alla adunanza il Vicesegretario Comunale Dott. ALESSIO TESTONI, il quale provvede alla redazione del presente verbale.

Essendo legale il numero degli intervenuti, ANGELA ZIBORDI, nella sua qualità di Sindaco assume la presidenza e dichiara aperta la seduta per la trattazione dell'argomento indicato in oggetto.

Il Sindaco passa la parola alla dott.ssa Borgonovi incaricata di Mantova Ambiente, per l'illustrazione del presente punto all'ordine del giorno.

Carnevali: rappresenta alcune criticità quali l'incongruenza di pagare un corrispettivo anche quando non si produce un rifiuto (es. Secco), quella della "migrazione" dei rifiuti dai paesi vicini. Riterrebbe opportuno distribuire tessere o chiavi per l'apertura dei cassonetti e distribuirli unicamente ai residenti

Sindaco risponde chiedendo l'intervento di Mantova ambiente per il ripristino delle serrature rotte nei cassonetti dei pannoloni.

Carnevali: ribadisce l'importanza di addebitare i costi a chi effettivamente produce rifiuto.

Chiuso il dibattito,

## IL CONSIGLIO COMUNALE

**VISTO** l' art. 1 comma 639 della L. n. 147 del 27 dicembre 2013 e smi che introduce il prelievo relativo alla gestione dei rifiuti urbani dei Comuni;

**VALUTATO** che su tutto il territorio comunale è attivo un sistema di misura, volumetrico, della frazione residua (secco) dei rifiuti conferiti al servizio pubblico; pertanto il Comune di San Giovanni del Dosso ha deciso di applicare la tariffa puntuale ai sensi del comma 668 di cui alla normativa sopra citata che testualmente recita: "I comuni che hanno realizzato sistemi di misurazione puntuale della quantità di rifiuti conferiti al servizio pubblico possono, con regolamento di cui all'articolo 52 del decreto legislativo n. 446 del 1997, prevedere l'applicazione di una tariffa avente natura corrispettiva, in luogo della TARI. Il comune nella commisurazione della tariffa può tenere conto dei criteri determinati con il regolamento di cui al decreto del Presidente della Repubblica 27 aprile 1999, n. 158 e smi. La tariffa corrispettiva è applicata e riscossa dal soggetto affidatario del servizio di gestione dei rifiuti urbani.";

**CONSIDERATO** che il sistema di calcolo della tariffa prevede modalità di riparametrazione, delle produzioni di rifiuto teoriche assegnate alle diverse categorie d'utenza, alle reali produzioni registrate nell'anno precedente ed il prelievo per i rifiuti urbani, applicato in forma di corrispettivo, è soggetto:

- al tributo provinciale per l'esercizio delle funzioni di tutela, protezione ed igiene dell'ambiente (TEFA) di cui all'art. 19, del Decreto Legislativo 30 dicembre 1992, n. 504 e smi, nella misura stabilita dall'amministrazione provinciale di competenza;
- all'IVA ai sensi del DPR 633/1972 e smi, nell'aliquota stabilita dalla normativa vigente.

**VALUTATO** che, ai sensi di quanto disposto al comma 683 dell'art 1 L.147/2013: "Il consiglio comunale deve approvare, entro il termine fissato da norme statali per l'approvazione del bilancio di previsione, le tariffe della TARI in conformità al piano finanziario del servizio di gestione dei rifiuti urbani, redatto dal soggetto che svolge il servizio stesso ed approvato dal consiglio comunale o da altra autorità competente a norma delle leggi vigenti in materia, e le aliquote della TASI, in conformità con i servizi e i costi individuati ai sensi della lettera b), numero 2), del comma 682 e possono essere differenziate in ragione del settore di attività nonché della tipologia e della destinazione degli immobili."

**CONSIDERATO** la Legge 25 febbraio 2022, n. 15, ha convertito in legge, con modificazioni, il decreto-legge 30 dicembre 2021, n. 228, e nel nuovo comma 5-quinquies dell'articolo 3, il legislatore ha previsto che "A decorrere dall'anno 2022, i comuni, in deroga all'articolo 1, comma 683, della legge 27 dicembre 2013, n. 147, possono approvare i piani finanziari del servizio di gestione dei rifiuti urbani, le tariffe e i regolamenti della TARI e della tariffa corrispettiva entro il termine del 30 aprile di ciascun anno. Pertanto, dal 2022, in maniera stabile i Comuni possono decidere di approvare i piani economico finanziari, i regolamenti e le tariffe della TARI entro il più ampio termine del 30 aprile.

**VALUTATO** pertanto che il Consiglio Comunale dovrà approvare annualmente, per il servizio di gestione dei rifiuti urbani:

- il Piano Economico Finanziario del servizio;
- le Tariffe da applicare alle utenze;
- le eventuali riduzioni da mettere a carico del bilancio comunale.

**VISTE** le deliberazioni di Consiglio Comunale n. 27 del 29.06.2021 e n. 28 del 29.06.2021 con la quali sono stati approvati rispettivamente il Piano Finanziario e le tariffe Tari per l'anno 2021;

**RICHIAMATO** il Regolamento comunale per la disciplina del corrispettivo dei rifiuti in luogo della TARI, approvato con propria deliberazione n. 25 in data 29/06/2021;

**CONSIDERATO** che il piano finanziario è lo strumento attraverso il quale il Comune definisce la propria strategia di gestione dei rifiuti urbani;

**RICHIAMATA** la deliberazione consigliere n. 09 di questa stessa seduta con la quale è stato validato e approvato il Piano Finanziario degli interventi relativi al servizio di gestione dei rifiuti solidi urbani corredato dalla relazione illustrativa e di tutti gli elementi per l'applicazione dei criteri di cui alla Delibera ARERA n° 363/2021/R/rif del 3 agosto 2021 – Approvazione del metodo tariffario rifiuti (MTR-2) per il secondo periodo regolatorio 2022-2025;

**VISTI** i seguenti prospetti allegati, che formano parte integrante e sostanziale del presente atto, contenenti le tariffe proposte per l'anno 2022:

Allegato 1 - Prospetto ripartizione costi,

Allegato 2 - Tariffe utenze domestiche,

Allegato 3 - Tariffe utenze non domestiche,

tutti allegati quali parti integranti del presente atto;

**CONSIDERATO** che le tariffe proposte si basano su coefficienti per l'attribuzione delle parti fisse e variabili come previsti dal regolamento approvato, fatta salva la possibile applicazione provvisoria di coefficienti diversi al fine di procedere ad un graduale assestamento degli stessi al fine di evitare impatti elevati sulle tariffe, anche in correlazione alle informazioni che arriveranno dalle rilevazioni effettuate tramite il sistema di misura adottato;

**CONSIDERATO** che dalle analisi statistiche effettuate sulle tariffe elaborate, le stesse concorrono alla copertura dei costi previsti nel Piano finanziario;

**TENUTO CONTO** che le tariffe di cui al presente atto entrano in vigore il 01/01/2022;

**RILEVATO** che l'approvazione delle tariffe rientra tra gli atti di competenza del Consiglio Comunale ai sensi dell'art. 42, comma 2, lettera b), del D.lgs. 267/00;

**RITENUTO** di procedere all'approvazione;

**ACQUISITO** altresì il parere favorevole del Revisore Unico dei Conti, allegato;

**VISTO** il T.U.E.L. del 18/8/2000, n. 267;

**VISTO** lo Statuto comunale;

**VISTO** il parere favorevole in ordine alla regolarità tecnica e contabile, ai sensi dell'art.49 del TUEL, D.Lgs. 267/2000, del **Responsabile del Servizio Finanziario**;

**ACQUISITO** l'allegato parere favorevole di regolarità tecnica, espresso sulla proposta di deliberazione dal Responsabile dell'**Area Ambiente, Territorio, Polizia Locale e Protezione Civile, Suap e Sue**, ai sensi dell'art. 49 del TUEL;

**Con voti favorevoli n. 7, contrari n. 2 (Carnevali Ario Stefano, Sgarbi Guerrina del Gruppo di minoranza - Lista Lega Nord), astenuti 0, legalmente resi da n. 9 consiglieri presenti,**

## DELIBERA

1. **DI APPROVARE** le tariffe del Corrispettivo per i Rifiuti - anno 2022, come risultanti dai seguenti allegati, che formano parte integrante e sostanziale del presente atto:  
Allegato 1 - Prospetto ripartizione costi,  
Allegato 2 - Tariffe utenze domestiche,  
Allegato 3 - Tariffe utenze non domestiche;
2. **DI DARE ATTO** della necessità di informare l'utenza sulle modalità di misurazione e sui contenuti della presente deliberazione;
3. **DI TRASMETTERE**, a norma dell'art. 13, comma 15, del D.L. 201/2011 e dell'art. 52, comma 2, del decreto legislativo n. 446 del 1997, la presente deliberazione al Ministero dell'economia e delle finanze, Dipartimento delle finanze, entro il termine di cui all'articolo 52, comma 2, del decreto legislativo n. 446 del 1997, e comunque entro trenta giorni dalla data di scadenza del termine previsto per l'approvazione del bilancio di previsione;
4. **DI TRASMETTERE**, a norma dell'art. 7, comma 6, della Delibera ARERA n° 363/2021/R/RIF, in qualità di Ente Territorialmente Competente, la predisposizione del piano economico finanziario e i corrispettivi del servizio integrato dei rifiuti ad ARERA, entro il termine di trenta giorni dalla data odierna;
5. **DI TRASMETTERE** la presente deliberazione al gestore del servizio rifiuti.

Con successiva separata votazione, con voti favorevoli n. 7, contrari n. 2 astenuti 0, legalmente resi da n. 9 consiglieri presenti, la presente deliberazione viene dichiarata immediatamente eseguibile ai sensi dell'art. 134, comma 4, del D.Lgs. 267/00.

Il presente verbale viene letto e sottoscritto come segue:

IL PRESIDENTE  
ANGELA ZIBORDI

IL VICESEGRETARIO COMUNALE  
Dott. ALESSIO TESTONI

---

La presente deliberazione diverrà esecutiva decorsi 10 giorni dalla pubblicazione, ai sensi dell'art.134 del D.lgs 267/2000.

---

*Documento informatico originale firmato digitalmente ai sensi del testo unico d.p.r. 445 del 28 dicembre 2000 e del D. Lgs. n. 82 del 7 marzo 2005 e norme collegate, il quale sostituisce il testo cartaceo e la firma autografa.*

---

COMUNE DI SAN GIOVANNI DEL DOSSO

RIPARTIZIONE COSTI 2022

Valore Piano Finanziario (esclusi introiti particolari)  
149.493,96

-2,54%

Valore con copertura da gettito svuotanti extra soglia  
-3.795,15

97,46%

Valore a copertura diretta  
145.698,81

Costo Utenze domestiche  
125.368,72

Costo Utenze non domestiche  
20.330,09

Quota fissa UTD  
69.142,72

Quota Variabile 1 UTD  
37.361,03

Quota Variabile 2 UTD  
18.864,97

Quota fissa UTND  
8.053,28

Quota Variabile 1 UTND  
10.915,08

Quota Variabile 2 UTND  
1.361,73

Peso specifico utenze domestiche kg. \*lt.  
0,116667

Totale Costi fissi  
77.196,00

Totale Costi variabile 1  
48.276,11

Totale Costi variabile 2  
20.226,70

Peso specifico utenze non domestiche kg. \*lt.  
0,083333

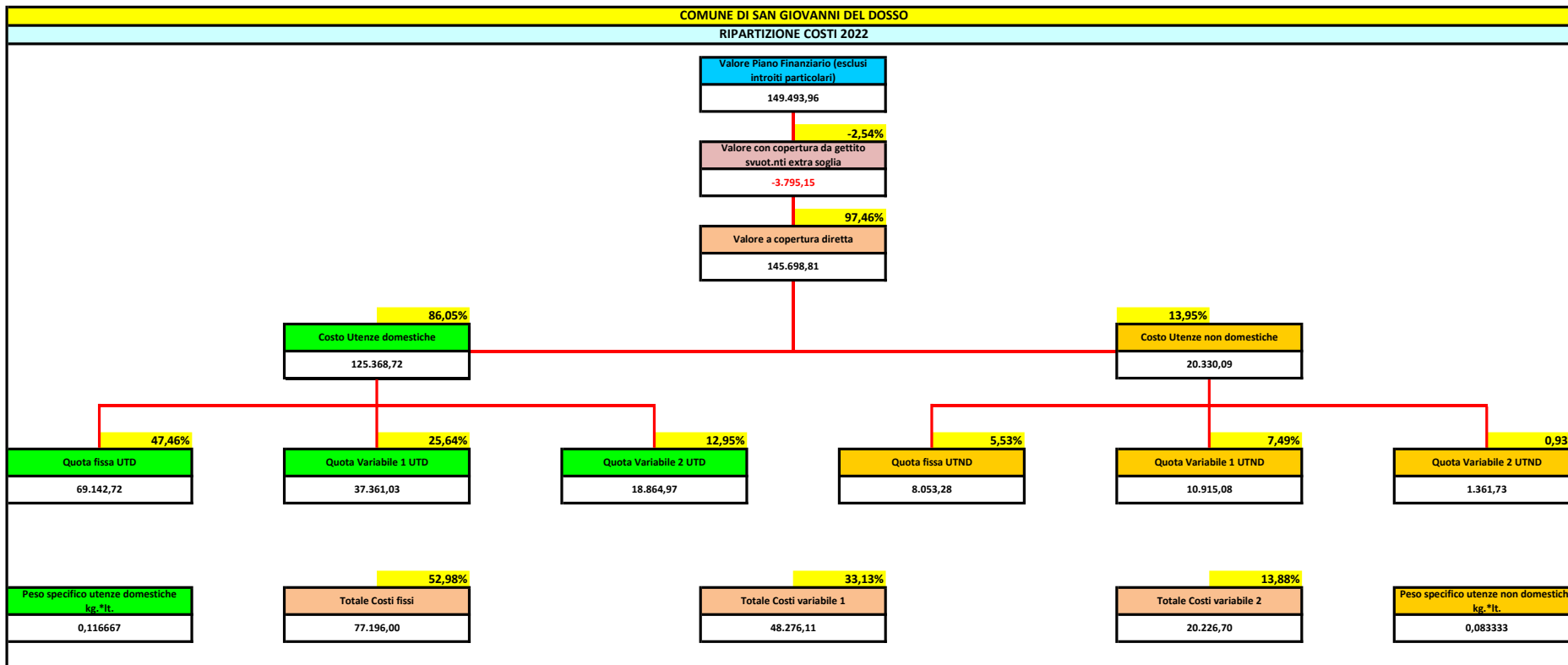

**COMUNE DI SAN GIOVANNI DEL DOSSO**

**TARIFFE CALCOLATE UTENZE Domestiche Anno: 2022**

DATI STATISTICI				QUOTA FISSA		QUOTA VARIAB. 1 Raccolta Differenziata		Tariffa Base €/Lt.	0,134619	Tariffa Maggiorata €/Lt.	0,175005
								QUOTA VARIABILE 2 Rifiuto secco residuo (oltre il limite di soglia inferiore applicata sui conferimenti effettuati)			
Categorie domestiche	N. Nuclei (intestatari)	Sup.Tot abitazioni	% Incid. Superficie	Coeffic. attribuz. parte fissa	Tariffa Quota Fissa	Coeff. attrib. parte variab.1 RACCOLTA DIFFERENZIATA	Tariffa Quota Variab.1	Coeff. attrib. parte variab.2 RIFIUTO SECCO RESIDUO	Svuotamenti lim. soglia inferiore (svuotam. da conteggiare sempre)		Svuotamenti lim. soglia Inferiore (da questo limite si paga la tariffa maggiorata)
	n	mq	%	Ka	€/mq	Kb-Rd (Kg/utenza/die)	€/utenza	Kb-secco (Kg/utenza/die)	Contenitori/anno LT.120		Contenitori/anno LT.120
<b>TOTALE</b>	<b>501</b>	<b>79.270,00</b>	<b>100,00%</b>								
1 - Famiglie di 1 componente	163	22.544,00	28,44%	0,80	0,714956	0,68	37,047108	0,09	1		4
2 - Famiglie di 2 componenti	128	21.591,00	27,24%	0,94	0,840073	1,20	65,433854	0,16	2		6
3 - Famiglie di 3 componenti	100	16.508,00	20,83%	1,05	0,938380	1,71	93,339468	0,23	3		8
4 - Famiglie di 4 componenti	80	13.276,00	16,75%	1,14	1,018812	2,19	119,801689	0,30	4		10
5 - Famiglie di 5 componenti	18	3.117,00	3,93%	1,23	1,099245	2,66	145,159494	0,35	4		12
6 - Famiglie di 6 o più componenti	12	2.234,00	2,82%	1,30	1,161804	3,12	170,320473	0,40	5		14
7 - garage e cantine non pertinenziali	0	0,00	0,00%	0,80	0,714956	0,00	0,000000	0,00	0		0
<b>Contenitori da Lt.</b>									<b>120</b>		<b>120</b>
<b>Costo Contenitori €</b>									<b>16,15</b>		<b>21,00</b>

**COMUNE DI SAN GIOVANNI DEL DOSSO**

**TARIFE CALCOLATE UTENZE Non Domestiche Anno: 2022**

DATI STATISTICI				QUOTA FISSA		QUOTA VARIAB. 1 Raccolta Differenziata		Tariffa Base €/Lt.	0,134619	Tariffa Maggiorata €/Lt.	0,175005
								QUOTA VARIABILE 2 Rifiuto secco residuo (oltre il limite di soglia inferiore applicata sui conferimenti effettuati)			
Descrizione categorie	Utenze per Categ.	Sup.Tot Cat.	% Incid. Superficie	Coeff. attribuz. parte fissa	Tariffa Quota Fissa	Coeff. attrib. parte variab.1 RACCOLTA DIFFERENZIATA	Tariffa Quota Variab.1	Coeff. attrib. parte variab.2 RIFIUTO SECCO RESIDUO	Svuotamenti limite soglia inferiore (svuotam. da conteggiare sempre)		Svuotamenti limite soglia superiore (da questo limite si paga la tariffa maggiorata)
	n	mq	%	Kc	€/mq	Kd-Rd (Kg/mq/Y)	€/mq	Kd-secco (Kg/mq/Y)	Litri/mq/Y		Litri/mq/Y
<b>TOTALE</b>	<b>56</b>	<b>10.488,00</b>	<b>100,00%</b>								
1 - Musei, biblioteche	0	0,00	0,00%	0,65	0,579631	4,40	0,648190	1,10	6,60		15,85
2 - Cinematografi e teatri	0	0,00	0,00%	0,36	0,319243	3,08	0,453733	0,42	2,52		6,06
3 - Autorimesse	3	648,00	6,18%	0,50	0,445870	3,17	0,467242	0,05	0,29		0,71
4 - Campeggi	0	0,00	0,00%	0,86	0,766896	6,34	0,934691	0,87	5,19		12,47
5 - Stabilimenti balneari, piscine e simili	0	0,00	0,00%	0,63	0,557338	4,59	0,676711	0,63	3,76		9,03
6 - Autosaloni	0	0,00	0,00%	0,50	0,444087	3,71	0,547073	0,51	3,04		7,30
7 - Alberghi con ristorante	0	0,00	0,00%	1,61	1,439268	11,84	1,743632	1,61	9,68		23,25
8 - Alberghi senza ristorante	0	0,00	0,00%	1,06	0,945244	7,81	1,151186	1,07	6,39		15,35
9 - Case di riposo	0	0,00	0,00%	1,25	1,114675	5,26	0,775368	4,96	29,74		71,39
10 - Ospedali, case di cura e cliniche	0	0,00	0,00%	1,29	1,150345	6,44	0,948052	4,11	24,69		59,26
11 - Uffici e agenzie	9	1.063,00	10,14%	1,52	1,350986	11,90	1,753384	0,55	3,29		7,90
12 - Banche ed istituti di credito	0	0,00	0,00%	0,60	0,535044	4,43	0,652080	0,60	3,62		8,70
13 - Negozi abbigliamento, calzature, libreria, cartoleria, ferramenta e altri beni durevoli	0	0,00	0,00%	1,39	1,239519	10,16	1,497320	1,39	8,32		19,97
14 - Edicola, farmacia, tabaccaio, plurilicenze beni durevoli	2	140,00	1,33%	1,80	1,605132	13,81	2,034508	0,14	0,84		2,02
15 - Negozi particolari quali filatelia, tende e tessuti, tappeti, cappelli e ombrelli, antiquariato	0	0,00	0,00%	0,71	0,628677	5,99	0,882835	0,82	4,90		11,78
16 - Banchi ambulanti di beni durevoli	0	0,00	0,00%	1,75	1,560545	11,30	1,664376	2,15	12,91		31,00
17 - Attività artigianali tipo botteghe: parrucchiere, barbiere, estetista	6	332,00	3,17%	1,38	1,230601	11,51	1,696002	0,31	1,84		4,44
18 - Attività artigianali tipo botteghe: falegname, idraulico, fabbro, elettricista	2	94,00	0,90%	1,03	0,918492	5,41	0,797274	0,09	0,53		1,28
19 - Carrozzeria, autofficina, elettrauto, vetrerie	2	1.133,00	10,80%	0,71	0,633135	5,76	0,848805	0,06	0,35		0,85
21 - Attività artigianali di produzione beni specifici non alimentari	7	1.928,00	18,38%	0,77	0,686640	6,34	0,934567	0,18	1,06		2,54
22 - Ristoranti, trattorie, osterie, pizzerie, pub	2	296,00	2,82%	2,77	2,470120	22,89	3,372343	0,11	0,65		1,57
23 - Mense, birrerie, amburgherie, piadinerie	0	0,00	0,00%	3,15	2,808981	22,82	3,361965	3,04	18,23		43,77
24 - Bar, caffè, pasticceria	1	119,00	1,13%	2,72	2,425533	20,88	3,075825	0,21	1,27		3,05
25 - Supermercati generi alimentari	0	0,00	0,00%	2,72	2,425533	19,95	2,938895	2,72	16,32		39,18
26 - Plurilicenze alimentari e/o miste (mini market, attivita' miste) fino a 500 mq	0	0,00	0,00%	2,56	2,282854	18,83	2,774255	2,57	15,41		36,99
27 - Ortofrutta, pescherie, fiori e piante	0	0,00	0,00%	2,77	2,470120	24,91	3,670010	0,09	0,53		1,27
28 - Ipermercati di generi misti vendita al dettaglio (applicabile anche alle parti comuni)	0	0,00	0,00%	2,70	2,407698	19,76	2,910375	2,69	16,16		38,80
29 - Banchi ambulanti di genere alimentari	0	0,00	0,00%	6,75	6,019245	40,27	5,932290	9,14	54,85		131,64
30 - Discoteche, night club e sale giochi	0	0,00	0,00%	1,87	1,667554	13,80	2,032725	1,88	11,29		27,11
31 - Scuole pubbl.e priv.,edifici comunali e della p.a.,assoc.volont.onlus,luoghi accessori al culto	1	86,00	0,82%	0,54	0,481540	4,46	0,656293	0,05	0,27		0,66



**COMUNE DI SAN GIOVANNI DEL DOSSO**

**TARIFE CALCOLATE UTENZE Non Domestiche Anno: 2022**

DATI STATISTICI				QUOTA FISSA		QUOTA VARIAB. 1 Raccolta Differenziata		Tariffa Base €/Lt.	0,134619	Tariffa Maggiorata €/Lt.	0,175005
Descrizione categorie	Utenze per Categ.	Sup.Tot Cat.	% Incid. Superficie	Coeff. attribuz. parte fissa	Tariffa Quota Fissa €/mq	Coeff. attrib. parte variab.1 RACCOLTA DIFFERENZIATA	Tariffa Quota Variab.1 €/mq	QUOTA VARIABILE 2 Rifiuto secco residuo (oltre il limite di soglia inferiore applicata sui conferimenti effettuati)			
								Coeff. attrib. parte variab.2 RIFIUTO SECCO RESIDUO	Svuotamenti limite soglia inferiore (svuotam. da conteggiare sempre)		Svuotamenti limite soglia superiore (da questo limite si paga la tariffa maggiorata)
	n	mq	%	Kc	€/mq	Kd-Rd (Kg/mq/Y)	€/mq	Kd-secco (Kg/mq/Y)	Litri/mq/Y		Litri/mq/Y
32 - Magazzini senza alcuna vendita diretta	8	1.747,00	16,66%	0,43	0,383448	3,97	0,585413	0,04	0,24		0,59
33 - Stazioni ferroviarie con o senza biglietteria (non si applica agli altri uffici)	0	0,00	0,00%	0,49	0,439628	2,74	0,403174	0,37	2,24		5,38
34 - Magaz. sfitti/inutilizzati con serv. allacciati e/o mobilio, aree a bassa prod.ref., parcheggi coperti	1	97,00	0,92%	0,22	0,196183	1,99	0,293159	0,01	0,06		0,15
35 - Autotrasporti e corriere spedizioni e magazzini vendita ingrosso	5	1.823,00	17,38%	0,35	0,312109	3,78	0,557038	0,06	0,35		0,86
36 - Distributori carburante con o senza area vendita prodotti	0	0,00	0,00%	0,86	0,766896	6,34	0,934691	0,87	5,19		12,47
37 - Impianti di lavaggio autoveicoli, automatici e non, con o senza area vendita prodotti	0	0,00	0,00%	0,86	0,766896	6,34	0,934691	0,87	5,19		12,47
38 - Palestre, scuole di ballo e simili attivita' sportiva al chiuso	0	0,00	0,00%	0,82	0,731227	6,13	0,903312	1,00	5,99		14,38
39 - Impianti sportivi (stadi di calcio o altri sport, di atletica, ecc.) attiv.sportiva all'aperto	1	91,00	0,87%	0,88	0,784731	6,11	0,900130	0,74	4,44		10,66
40 - Esposizioni beni durevoli (mobili, arredi giardino e simili)	0	0,00	0,00%	0,29	0,262172	2,64	0,388914	0,36	2,16		5,19
41 - Poliambulatori, Centri diagnostici, Centri medici polivalenti e Cliniche "giornaliere"	0	0,00	0,00%	1,29	1,150345	6,44	0,948052	4,11	24,69		59,26
42 - Agriturismo con pernottamento e ristorazione	0	0,00	0,00%	1,12	0,998749	8,63	1,271149	0,79	4,75		11,40
43 - Agriturismo con solo pernottamento	0	0,00	0,00%	0,74	0,659888	5,69	0,838796	0,52	3,13		7,53
44 - Convitti, conventi, caserme e carceri	0	0,00	0,00%	0,98	0,873905	6,16	0,907467	0,84	5,04		12,11
45 - Studi professionali	1	170,00	1,62%	0,61	0,543961	4,78	0,703950	0,25	1,51		3,63
46 - Studi medici ,veterinari, fisioterapisti, psicologi, analisi	2	132,00	1,26%	1,41	1,252895	11,49	1,692661	0,51	3,06		7,35
47 - Sede di partito, associazione sindacale, autoscuole, altre associazioni culturali o sportive	0	0,00	0,00%	0,73	0,646512	9,41	1,385507	0,10	0,57		1,38
48 - Uffici e caselli autostradali	0	0,00	0,00%	1,49	1,328693	10,96	1,613994	1,49	8,96		21,52
49 - Attività artigianali tipo botteghe: odontotecnici e studi fotografici	0	0,00	0,00%	1,01	0,900657	7,46	1,099331	1,02	6,11		14,66
50 - Attività artigianali tipo botteghe: lavasecco e tintoria	0	0,00	0,00%	1,01	0,900657	7,46	1,099331	1,02	6,11		14,66
51 - Gommista	0	0,00	0,00%	1,38	1,230601	10,16	1,497320	1,39	8,32		19,97
53 - Attività artigianali con capannoni produzioni alimentari	1	249,00	2,37%	0,92	0,820401	7,57	1,115723	0,25	1,48		3,56
54 - Agriturismo con solo ristorazione e assoc. ricreative ristorante/bar (ingresso riserv. ai soci)	0	0,00	0,00%	1,90	1,694306	14,66	2,159163	0,10	0,62		1,50
55 - Fast Food	0	0,00	0,00%	7,53	6,714802	56,30	8,293154	6,26	37,53		90,08
56 - Laboratorio e negozi vendita pane e pasta	1	224,00	2,14%	2,17	1,935076	13,86	2,041800	0,14	0,84		2,03
57 - Macelleria, salumi e formaggi, gastronomie	0	0,00	0,00%	1,72	1,533793	10,03	1,477596	0,98	5,88		14,12
58 - Negozi vendita generi alimentari fino a 250 metri quadrati	0	0,00	0,00%	1,72	1,533793	9,90	1,458428	1,10	6,60		15,85
59 - Florivivismo con vendita prodotti per giardinaggio, arredo e accessori per esterni	0	0,00	0,00%	1,89	1,685389	14,40	2,121280	1,32	7,92		19,02
60 - Pizza al taglio	1	116,00	1,11%	2,72	2,425533	24,26	3,573871	0,24	1,44		3,47
61 - Gdo beni durevoli (grandi superfici) e centri di vend. ingrosso generi misti (es.cash & carry)	0	0,00	0,00%	1,89	1,685389	14,39	2,120605	1,32	7,92		19,02
62 - Produzione maggiore di 500 Lt/mq (RND)	0	0,00	0,00%	0,00	0,000000	0,00	0,000000	0,00	0,00		0,01
63 - Produzione compresa tra 400 e 499 lt/mq (RND)	0	0,00	0,00%	0,00	0,000000	0,00	0,000000	0,00	0,00		0,01
64 - Produzione compresa tra 350 e 399 lt/mq (RND)	0	0,00	0,00%	0,00	0,000000	0,00	0,000000	0,00	0,00		0,01
65 - Produzione compresa tra 300 e 350 lt/mq (RND)	0	0,00	0,00%	0,00	0,000000	0,00	0,000000	0,00	0,00		0,01
66 - Produzione compresa tra 250 e 300 lt/mq (RND)	0	0,00	0,00%	0,00	0,000000	0,00	0,000000	0,00	0,00		0,01
67 - Produzione compresa tra 200 e 250 lt/mq (RND)	0	0,00	0,00%	0,00	0,000000	0,00	0,000000	0,00	0,00		0,01
68 - Produzione compresa tra 150 e 200 lt/mq (RND)	0	0,00	0,00%	0,00	0,000000	0,00	0,000000	0,00	0,00		0,01
69 - Produzione compresa tra 100 e 150 lt/mq (RND)	0	0,00	0,00%	0,00	0,000000	0,00	0,000000	0,00	0,00		0,01
70 - Produzione compresa tra 90 e 100 lt/mq (RND)	0	0,00	0,00%	0,00	0,000000	0,00	0,000000	0,00	0,00		0,01
71 - Produzione compresa tra 80 e 90 lt/mq (RND)	0	0,00	0,00%	0,00	0,000000	0,00	0,000000	0,00	0,00		0,01

**COMUNE DI SAN GIOVANNI DEL DOSSO**

**TARIFFE CALCOLATE UTENZE Non Domestiche Anno: 2022**

DATI STATISTICI				QUOTA FISSA		QUOTA VARIAB. 1 Raccolta Differenziata		Tariffa Base €/Lt.	0,134619	Tariffa Maggiorata €/Lt.	0,175005
								QUOTA VARIABILE 2 Rifiuto secco residuo (oltre il limite di soglia inferiore applicata sui conferimenti effettuati)			
Descrizione categorie	Utenze per Categ.	Sup.Tot Cat.	% Incid. Superficie	Coeffic. attribuz. parte fissa	Tariffa Quota Fissa	Coeff. attrib. parte variab.1 RACCOLTA DIFFERENZIATA	Tariffa Quota Variab.1	Coeff. attrib. parte variab.2 RIFIUTO SECCO RESIDUO	Svuotamenti limite soglia inferiore (svuotam. da conteggiare sempre)		Svuotamenti limite soglia superiore (da questo limite si paga la tariffa maggiorata)
	n	mq	%	Kc	€/mq	Kd-Rd (Kg/mq/Y)	€/mq	Kd-secco (Kg/mq/Y)	Litri/mq/Y		Litri/mq/Y
72 - Produzione compresa tra 70 e 80 lt/mq (RND)	0	0,00	0,00%	0,00	0,000000	0,00	0,000000	0,00	0,00		0,01
73 - Produzione compresa tra 60 e 70 lt/mq (RND)	0	0,00	0,00%	0,00	0,000000	0,00	0,000000	0,00	0,00		0,01
74 - Produzione compresa tra 50 e 60 lt/mq (RND)	0	0,00	0,00%	0,00	0,000000	0,00	0,000000	0,00	0,00		0,01
75 - Produzione compresa tra 45 e 50 lt/mq (RND)	0	0,00	0,00%	0,00	0,000000	0,00	0,000000	0,00	0,00		0,01
76 - produzione compresa tra 40 e 45 lt/mq (RND)	0	0,00	0,00%	0,00	0,000000	0,00	0,000000	0,00	0,00		0,01
77 - Produzione compresa tra 35 e 40 lt/mq (RND)	0	0,00	0,00%	0,00	0,000000	0,00	0,000000	0,00	0,00		0,01
78 - Produzione compresa tra 30 e 35 lt/mq (RND)	0	0,00	0,00%	0,00	0,000000	0,00	0,000000	0,00	0,00		0,01
79 - Produzione compresa tra 25 e 30 lt/mq (RND)	0	0,00	0,00%	0,00	0,000000	0,00	0,000000	0,00	0,00		0,01
80 - Produzione compresa tra 20 e 25 lt/mq (RND)	0	0,00	0,00%	0,00	0,000000	0,00	0,000000	0,00	0,00		0,01
81 - Produzione compresa tra 15 e 20 lt/mq (RND)	0	0,00	0,00%	0,00	0,000000	0,00	0,000000	0,00	0,00		0,01
82 - Produzione compresa tra 10 e 15 lt/mq (RND)	0	0,00	0,00%	0,00	0,000000	0,00	0,000000	0,00	0,00		0,01
83 - Produzione compresa tra 7 e 10 lt/mq (RND)	0	0,00	0,00%	0,00	0,000000	0,00	0,000000	0,00	0,00		0,01
84 - 84	0	0,00	0,00%	0,00	0,000000	0,00	0,000000	0,00	0,00		0,01
86 - 86	0	0,00	0,00%	0,00	0,000000	0,00	0,000000	0,00	0,00		0,01
87 - 87	0	0,00	0,00%	0,00	0,000000	0,00	0,000000	0,00	0,00		0,01
88 - 88	0	0,00	0,00%	0,00	0,000000	0,00	0,000000	0,00	0,00		0,01
90 - Strutture non alberghiere di cui alla LR 27/2015	0	0,00	0,00%	0,74	0,659888	5,69	0,837503	0,53	3,21		7,71